L'Abeille de la Nouvelle-Orléans

BUREAUX No 73 RUE DE CHARTRES

NOUVELLE-ORLÉANS.

VENDREDI MATIN, 27 AVRIL.

CHRONIQUE DE LA VILLE.

Réclamation du rapporteur de la Cour Suprême.

Mr Percy Roberts, rapporteur de cette cour, [illegible] la Cour [illegible] perdre les mots, [illegible] On [illegible] qu'on les [illegible] 1° par ceux [illegible] plus que [illegible] Mais revenons à M. Roberts, ce nouveau rapporteur de la Cour Suprême, demande que son traitement date du 3 janvier, jour où il a commencé à digérer les arrêts de la Cour Suprême.

M. Allen Jumel, auditeur, soutient que M. Roberts n'a droit à son traitement que du jour où il a reçu sa commission, c'est-à-dire à partir du 26 février, deux mois environ de moins. En conséquence, il refuse de lui payer les $[illegible] qu'il réclame. Le juge décidera cette contestation samedi.

Les comptes du shérif criminel.

Hier matin, les avocats du shérif criminel ont pris un rule à la Cour Supérieure de district contre le maire et les administrateurs, requérant d'eux d'exposer demain à 10 heures du matin, les raisons pour lesquelles ils ne veulent pas faire immédiatement pourvoir au payement des comptes du shérif dans les mois de janvier, février et mars, qui ont été dûment certifiés comme corrects par le greffier de la Cour et le juge, en pourquoi ils ne seraient pas punis pour mépris.

Les comptes du shérif et les réductions du Conseil municipal sont comme suit :

JANVIER.	
Comptes du shérif	$7,617 60
Réduction	3,535 00
FÉVRIER.	
Comptes du shérif	$7,681 15
Réduction	3,514 20
MARS.	
Comptes du shérif	$6,071 38
Réduction	3,259 50

Affaire de Mme Gaines.

Le juge Billings a refusé d'accorder une nouvelle audition de cause dans l'affaire de Mme Gaines, en sorte qu'il n'y a plus qu'une ressource pour les intéressés, c'est d'en appeler à la Cour Suprême des États-Unis. Ce moyen de combattre les prétentions de la demanderesse leur est encore ouvert et nous leur conseillons vivement d'y avoir recours ; la ville elle-même comme partie ne doit pas le négliger. Le plus de tout, c'est de se soumettre à une décision telle que celle qui vient d'être rendue et que nous regardons quant à nous comme très peu justifiée et fausse en droit. Il doit y avoir un remède contre une justice aussi extraordinaire.

En attendant, le maire a reçu la visite de plusieurs parties qui ont à se plaindre de la décision et qui désirent effectuer une transaction avec Mme Gaines.

Le maire a reçu aussi la visite de cette dame qui lui a dit qu'elle était disposée à être libérale et qu'elle n'exigerait pas tout ce à quoi la décision de la Cour lui donnait droit.

Mme Gaines a remis au maire, pour qu'il le prenne en considération, le rapport de l'administration des finances en 18[illegible], rapport relatif à des procès qui concernent la ville.

Tout cela sera soumis au Conseil et l'on pense qu'un compromis pourra avoir lieu.

Manifestation populaire projetée.

Les membres du comité de paroisse du parti démocrate et les présidents des clubs centraux des divers districts de la ville ont été convoqués hier soir, dans la salle des Représentants, à l'Hôtel St. Louis, dans le but d'organiser une procession ou une manifestation populaire quelconque, le jour d'actions de grâce qui doit désigner prochainement le gouverneur Nicholls. Un comité composé de quatre membres a été choisi avec mission de conférer avec le gouverneur sur l'opportunité d'une procession de jour ou de nuit ou d'un mass meeting. Le comité doit faire un rapport à la prochaine réunion qui est fixée à lundi soir, au même endroit.

Un déménagement de police.

Hier matin le col. W. F. Loan, ex-chef de police, avec les capt. Lawler, Flannagan et Gray sont allés voir le col. Boylan pour lui remettre les livres, papiers, etc., qui appartiennent au Bureau.

L'ex-trésorier, M. Murdock, est allé voir de son côté l'administrateur Denis pour lui remettre les comptes de son bureau et les balances qui sont très faibles. M. Murdock a dit qu'il avait quelque $600 en main, l'accumulation de plusieurs années par petites sommes, dues aux hommes, mais qui divisées ne sont pour chacun d'eux que des bagatelles ne valant pas la peine d'être réclamées. M. Murdock pense donc que ces restes doivent aller au fonds de la police pour le salaire du mois de janvier qui n'a pas été payé.

Les ingénieurs civils.

Ces ingénieurs se sont divisés hier en plusieurs bandes pour faire des inspections diverses soit sur le fleuve, soit dans la banlieue. Ainsi, ils ont vu la façade de la ville, les manufactures de glace, Carrollton, les jardins, les levées et les dumas et ils se sont réunis le soir pour aller à Milneburg où un grand dîner avait été préparé pour eux. Le temps était un très nuageux, leur a parfaitement convenu. Ayant beaucoup de courses à faire, ils ont été enchantés de cette éclipse de soleil qui dure depuis trois ou quatre jours, chose rare en cette saison.

Chien enragé.

Déjà la rage fait son apparition chez la race canine. Nous avons à signaler un cas qui semble d'autant plus étrange que les chaleurs que nous avons eues n'ont pas été excessives. Hier après-midi, l'officier de police Posey a tué au coin des rues Melpomène et Camp un chien atteint de la rage et qui avait menacé de mordre plusieurs personnes.

École de natation.

L'ouverture de l'école de natation établie par le professeur L. F. Gery sur la levée près de l'extrémité du canal neuf au Lac Pontchartrain, doit avoir lieu dimanche prochain. On peut s'y rendre par le chemin de fer de la rue du Canal.

Alcazar.

Le programme de l'Alcazar pour la soirée est ainsi composé : *Monsieur va au Cercle, Chez un garçon, La Duc des Chats, A deux de jeu.*

La comédie aux Casernes.

Les Français qui habitent le centre de la ville savent où passer agréablement et à peu de frais leur soirée du dimanche ; ils ont l'Alcazar, mais la nombreuse population franco-louisianaise des Casernes n'avait jusqu'ici aucun théâtre où elle pût aller régulièrement chaque dimanche voir jouer nos pièces françaises. Cette lacune va être comblée. Le Club de Vaudeville qui occupe actuellement la salle de Mr Dominique Boireau sollicite le bienveillant concours des familles franco-louisianaises des casernes pour sa soirée du dimanche 29 courant. On y jouera trois pièces des plus comiques : *Le Caporal Lampiané, La Dinde Truffée, Jocrisse ou Pupille.*

CONSEIL DE VILLE.

Ordonnances adoptées : — Une ordonnance pourvoyant au paiement de la somme de $[illegible] pour les dépenses courantes du mois de mars, des divers départements de l'Administration.

Une ordonnance pourvoyant le paiement aux personnes ci-après indiquées, d'un intérêt dû depuis le 1er juillet, 1875, sur des bons remis à la ville pour être convertis et auxquels il n'y avait pas de coupons. Le dit paiement devant être effectué lorsque l'Audit [illegible] les fonds appartenant aux [illegible] tives, [illegible] ordonnances $190 et [illegible] de l'Administration : F. M. [illegible], $21,04 ; P. O. Fazende, $70 ; [illegible] & Lyons, $63,30 ; Theo Hunt, $80 ; M. Klein, $1110.

Le voyer de la ville soumet un rapport dans lequel sont indiquées toutes les réparations que nécessite le mauvais état des quais de la levée dans certains endroits.

M Cavanac présente la résolution suivante :

Résolu que le voyer de la ville est autorisé à entreprendre sans délai, tout travail nécessaire indiqué dans son récent rapport à l'administrateur du commerce, et à voir que [illegible] conformément au [illegible] fermier. Il est aussi requis de soumettre au rapport hebdomadaire à l'administrateur du commerce et à l'administrateur des améliorations publiques afin que des mesures soient prises pour la réalisation du contrat dans le cas où le fermier montrerait de la négligence à commencer ou à poursuivre le travail.

Le [illegible] passé le 21 juin 18[illegible] entre la ville et la compagnie [illegible] taire [illegible] à la compagnie [illegible] clusif de certaines [illegible].

Une [illegible] à la compagnie du télégraphe [illegible] le privilège [illegible] ques entre la [illegible] et les Fair Grounds [illegible] la route de Gentilly) est référée à l'administrateur du commerce et au voyer de la ville.

En vertu de la nouvelle loi, le Conseil nomme membres du Bureau de Santé MM. Dr F. Loeber, [illegible], G. W. [illegible], S. Boyd et T. S. [illegible].

Une ordonnance est adoptée relative à l'acquisition de la [illegible] conformément à l'acte No [illegible] de l'Assemblée Générale de l'État, approuvé [illegible] 1877.

Un bureau au choix d'un chef de police et des deux candidats, MM. [illegible] et Thos. N. Boylan, le dernier reçoit six votes et est déclaré élu.

TEMPÉRATURE — 26 avril 1877.

[illegible]

Acheté vos Chapeaux au "[illegible]" [illegible] Royale [illegible] St. Louis.

Achetez-vous
Un billet de $2
Au prochain tirage mensuel
De la Loterie de la Louisiane.
Vous gagnerez
Probablement
Un lot de $30,000.
Essayez au moins
Si vous voulez faire
Fortune.

Législature de la Louisiane.

SÉNAT.

Séance du 26 avril 1877.

La séance est ouverte à onze heures. Mr Wiltz occupe le fauteuil. Vingt membres sont présents.

Le Rév. Père Allain, de l'église St. Patrick, fait la prière.

Mr Wheeler présente un bill qui autorise Mr P. G. Deslondes, ci-devant secrétaire d'État, à intenter un procès à l'État. Il s'agit d'une somme de $3,155 que Mr Deslondes réclame en vertu de l'article 1,[illegible] des Revised Statutes, pour avoir apposé le sceau officiel à 12,[illegible] bons comportant un intérêt de cent pour cent.—Mr George propose le renvoi du bill au comité judiciaire.—Mr Demas s'y oppose et demande qu'il soit permis à Mr Deslondes de soumettre la question aux tribunaux. —Mr Demas demande la suspension des règlements pour la troisième lecture du bill ; le Sénat s'y refuse par un vote de 14 contre 11.

Une résolution accordant une compensation aux employés du Sénat républicain est renvoyée indéfiniment, par un vote de 20 contre 3.

Le bill No 134 de la Chambre, exemptant de la taxe de [illegible] certaines terres de la paroisse d'Orléans, est adopté.

Le Sénat siège à huis clos. Les portes sont rouvertes au bout d'une heure.

La Chambre fait annoncer au Sénat qu'elle accepte les modifications du Sénat aux bills Nos 247 et 269 de la Chambre ; qu'elle adopte le bill No 155 du Sénat, les bills No 368 et 389 de la Chambre.

Le Sénat adopte une résolution qui reconnaît définitivement la validité du titre de Mr Stamps à son siège.

Une résolution de la Chambre ordonnant l'examen des livres du trésorier, de l'auditeur, du surintendant des écoles publiques et du bureau des terres publiques, sous la dernière administration, est adoptée par un vote de 26 contre 3.

Une résolution de Mr Allain remerciant Mr Wiltz de la manière remarquable dont il a présidé le Sénat est adoptée à l'unanimité. Le représentant d'Ouest Baton Rouge profite de l'occasion pour rendre hommage à la magnanimité que les conservateurs ont montrée à l'heure du triomphe.

Mr Wheeler exprime les mêmes sentiments que Mr Allain à l'endroit des conservateurs et de Mr Wiltz.

La Chambre annonce au Sénat qu'elle accepte les modifications du Sénat au bill No 368 dont le but est d'alléger le fardeau des contribuables de la Nile-Orléans.

Le bill No 368 de la Chambre, amendant la loi No [illegible] de la session 1877, laquelle divise la paroisse Carroll en Est et Ouest Carroll, est adopté.—La modification déclare que le Bayou Macon sera la borne des deux nouvelles paroisses.

Le Sénat siège à huis clos, puis s'ajourne *sine die*.

CHAMBRE DES REPRÉSENTANTS.

La Chambre est appelée à l'ordre à midi par l'orateur Bush, qui déclare un quorum présent, quatre-vingt-dix membres ayant répondu à l'appel nominal.

La prière est dite par l'évêque Wilmer, de l'Église Episcopalienne.

Les résolutions suivantes sont présentées :

Par Mr Aycock, d'Orléans, une résolution pour offrir les remerciements de la Chambre aux membres du club Montagnais. Adoptée à l'unanimité.

Par Mr Young, de Claiborne, une résolution pour autoriser le comité sur les dépenses contingentes à émettre des certificats en faveur des portiers du comité d'enrôlement. Adoptée par un vote de 53 contre 19.

Par Mr Barry, d'Orléans, une résolution pour faire une enquête relativement aux affaires de l'administration de la ville. Déposée sur le bureau.

Le bill de la Chambre pour incorporer l'association Foraine de l'État de la Louisiane revient du Sénat avec un amendement. L'amendement ayant été accepté le bill passe finalement.

Le bill No 366 de la Chambre pour encourager l'instruction légale, revient du Sénat avec un amendement qui est accepté et le bill passe finalement.

Le bill 135 du Sénat pour créer un bureau d'ingénieurs des levées, est adopté finalement après quelques débats.

Le bill de la Chambre pour abolir la paroisse Carroll et pour créer les paroisses d'Est Carroll et d'Ouest Carroll, est adopté finalement.

La résolution des deux Chambres pour allouer $500 aux rapporteurs de journaux est appelée, mais la Chambre refuse de suspendre les règlements pour prendre la résolution en considération.

Mr Lyons, d'Est Feliciana, présente une résolution à l'effet de nommer un comité composé de sénateurs et de représentants pour faire une enquête relativement aux affaires de l'auditeur des comptes, du trésorier d'État, du surintendant de l'instruction publique du Bureau des écoles, etc. — La résolution est adoptée finalement.

Le bill No 309 de la Chambre pour venir au secours des contribuables de la ville de la Nouvelle-Orléans.

Mr. Trémoulet, d'Orléans, fait la motion de renvoyer le bill indéfiniment.

Les oui et les non ayant été demandés le vote est comme suit :

Oui—48.
Non—50.

La Chambre refuse de renvoyer indéfiniment.

Sur une motion d'adopter le bill les oui et les non sont encore demandés avec le résultat suivant :

Oui—50.
Non—41.

Le bill est adopté finalement.

Mr Wilde, d'Orléans, présente une pétition signée par plusieurs femmes, à la tête des quelles se trouve la fameuse Mme. Norton.

La pétition est appuyée par Mr Mathilen, républicain, et elle est référée au comité judiciaire.

Mr Young, de Claiborne, présente une résolution demandant que le comité sur les dépenses contingentes soit autorisé à émettre des certificats à la veuve du représentant Cockerham, de la paroisse Bienville.

Le bill No. 369 de la Chambre, pour payer les réparations qui ont été faites à la maison d'État (Hôtel St-Louis) en 1877. —Sur motion le bill est référé au comité sur les réclamations.

Le sergent d'armes, présente une pétition réclamant la somme de $1[illegible] pour différentes fournitures faites à la Chambre des Représentants.

Le bill du Sénat pour nommer une commission qui sera chargée de réviser les droits imposés sur les navires qui entrent dans le port de la Nouvelle-Orléans est adopté finalement et une motion de reconsidérer est déposée sur le bureau.

L'Orateur désigne messieurs Bowden, de Franklin, Wilde, d'Orléans et Keating pour annoncer au Sénat que la Chambre s'ajournera *sine die* à deux heures de l'après-midi.

Le bill No 107 du Sénat pour amender la section 19 de l'acte de la session de 1877, relatif à l'instruction publique, est lu deux fois et sur une motion de le renvoyer indéfiniment les oui et les non sont demandés.

Le vote est comme suit :

Oui—42.
Non—53.

La Chambre refuse de renvoyer le bill indéfiniment.

Une résolution est alors présentée par Mr Kidd, de Jackson, pour remercier l'orateur Bush de la manière impartiale dont il s'est acquitté de ses fonctions pendant la session régulière et extraordinaire.

Mr Voorhies, d'Orléans, occupe le fauteuil. La résolution ayant été adoptée à l'unanimité, l'orateur Bush prend la parole et remercie l'Assemblée de la confiance qui lui a été témoignée, et félicite la Louisiane entière du résultat obtenu. Il déclare ensuite la Chambre ajournée *sine die*.

La charité est un devoir dont l'accomplissement rend heureux. Allez donc samedi prochain, au théâtre des Variétés. Vous y assisterez à la représentation organisée par les *Contraband Children* au profit des orphelins du 2e district. Tout le monde s'y donne rendez-vous. Vous y verrez ce qu'il y a de mieux à la Nouvelle-Orléans.

RÈGLEMENTS DE LA POSTE.

Département des Postes.
Washington, 12 juillet 18[illegible].

[illegible]

DÉPÊCHES

Télégraphiques

TRANSMISES A L'ABEILLE.

[illegible]

LA GUERRE EN ORIENT.

[illegible]

Londres, 26—Les [illegible] en faveur des sujets chrétiens de la Porte. [illegible]

Les bombardiers se dirigent vers la frontière de l'Albanie. Les Turcs ont abandonné leurs positions et les Turcs les [illegible].

Les Russes commandent le pont du chemin de fer à Galatz.

Les Turcs se sont retranchés à [illegible] : ils y ont établi deux lignes de [illegible] et ont élevé des retranchements [illegible] leur camp.

Il y a cinq cuirassés turcs dans le Danube.

Un léger engagement serait survenu au lieu dans l'Arménie.

Un combat est imminent près de Batoum pour la possession du pont sur lequel le chemin de fer franchit le Danube. [illegible] ont été envoyés dans la rivière pour détruire le pont.

Les Turcs ont traversé le Danube sur différents points et ont envoyé des détachements pour détruire les [illegible] des Russes.

Le czar a écrit à l'Empereur d'Autriche qu'il n'entend pas annexer de nouveaux territoires à la Russie.

L'armée circassienne de la Russie se dirige sur deux colonnes vers Erzeroum et Batoum.

Constantinople, 26.—Les troupes turques ont, dit-on, occupé Valona.

Paris, 26—L'agence télégraphique [illegible] annonce que le parlement roumain [illegible] aujourd'hui, jeudi, 26 avril, la guerre à la Turquie.

L'embargo sera mis par la Russie sur tous les navires turcs à partir du [illegible].

Londres, 26—On lit dans une dépêche d'Alexandrie, Égypte, par le Daily News : "Le bruit court que le Khédive doit envoyer 12,000 hommes de troupes au sultan."

Enthousiasme en Russie.

St-Pétersbourg, 26 avril—Le manifeste impérial a été lu dans toutes les églises de l'Empire et a été accueilli partout avec le plus grand enthousiasme.

GRÈCE.

Athènes, 26 avril—Les habitants de l'île grecque d'Hydra ont refusé d'obéir à la loi qui ordonne la levée de la réserve et se sont livrés contre les autorités à des manifestations séditieuses. Les [illegible] conscrits ont été lacérés et le [illegible] qui relie l'île à Athènes a été détruit.

NOUVELLES DE LA GUERRE.

Il ne s'était pas encore tiré un coup de fusil hier jusqu'à 5 heures en Europe.

Les Russes ont trouvé un passage près de Debrotscha. On croit que les Turcs n'arriveront pas à temps pour empêcher le passage.

Le télégraphe entre la Roumanie et la Turquie est interrompu.

Le "Golos", considéré comme le principal organe diplomatique de la Russie, dit : Il reste à notre diplomatie de déterminer, et les opérations militaires devant [illegible] de nos forces actives en [illegible] nous devons nous contenter d'un moyen [illegible] pour l'accomplissement d'une certaine égalité limitée.

Les officiers étrangers au service Turc sont promptement payés.

On dit que le premier ministre serbe, Ristics, a l'intention de se retirer.

L'organe officiel de l'amirauté russe dit que l'impossibilité où est la Russie de la mer Noire de s'opposer aux [illegible] turcs, mais il dit que les Turcs [illegible] sur les points accessibles [illegible] les fortifications et des batteries.

Les Turcs seront dans la même position que les Français en 1870 dans la Baltique.

Le Times passant en revue l'argument d'après lequel le czar a été irrésistiblement entraîné à la guerre par la volonté du peuple dit : C'est conséquent et intelligible, mais ce n'est pas le langage d'un être responsable, c'est le langage des hordes du Nord qui quittent les champs pour aller chercher de la nourriture partout où on peut en trouver.

Le monde ne permettra pas longtemps que la Servie soit décidée par une guerre commencée dans un échange de dés et qui si elle était livrée à elle-même durerait autant qu'un des belligérants aurait la force de jeter le dé à l'autre.

Combat—Premier engagement.

Constantinople, 26—Refout Pacha a adressé la dépêche suivante à [illegible] avant-hier soir à Londres : le premier engagement vient d'avoir lieu à [illegible] près de Batoum. Après un combat, l'ennemi a été défait et mis en déroute avec une perte de 300 hommes.

Une bataille à Kars est imminente. Le Sultan [illegible] sa revue l'armée sur le Danube. Il conseille aux journaux d'observer la modération en commentant les événements qui vont se passer.

Dans les mosquées on engage les Musulmans à se maintenir en bons termes avec leurs concitoyens chrétiens.

Les Russes en Roumanie.

Pas de conflit à Bucharest jusqu'à 5 heures aujourd'hui. 30,000 Russes sont entrés en Roumanie et se concentrent à Barboschi. Ils n'ont pas encore passé le Sereth ni le Danube.

Discours du prince de Roumanie.

Le prince Charles de Roumanie, parlant dans une séance extraordinaire des Chambres, a dit que les représentations aux Puissances et à la Porte pour obtenir la neutralité de la Roumanie n'ont pas été écoutées. La Roumanie, abandonnée de tous, doit compter sur ses propres ressources ; elle doit faire tous les sacrifices pour ne pas être le théâtre de la guerre. Le Czar n'a aucune intention de violer ses droits. Il n'occupera pas Bucharest.

Réponse turque au manifeste russe.

Les passages suivants sont les plus importants de la réponse de la Turquie au manifeste russe.

Après avoir cité la 3me article du traité de Paris, la Turquie dit : Bien que ce noble le gouvernement Ottoman qui mutuelle prenne l'initiative de l'appel [illegible] bien que conséquemment ce fut de la Russie de s'en appeler à ces stipulations du traité de Paris, le gouvernement Impérial afin d'éviter toute méprise s'adresse aux Puissances signataires pour qu'elles emploient leurs bons offices dans les graves circonstances où il se trouve.

La Porte exprime la conviction que les Puissances armées, fidèles au sentiment de bienveillant intérêt qu'elles n'ont cessé de manifester à l'Empire Ottoman à l'effet de cette occasion d'arrêter les progrès d'une grande guerre, épargnant ainsi à ces pays les douloureuses extrémités dont ils sont menacés et à l'Europe elle-même le trouble et le danger résultant d'un conflit entre les deux États, conflit dont la Sublime Porte peut justement répudier l'entière responsabilité.

Le sultan a adressé une proclamation aux officiers et aux hommes de la flotte, les exhortant à protéger la population musulmane des ports de la Crimée et de la Circassie qui souffre maintenant sous le joug russe.

Constantinople, 26—Les journaux rapportent que les Russes ont été repoussés à Ardahan sur la frontière asiatique. Nouvelles escarmouches mais pas d'engagement régulier près de Kars.

Le prince de Monténégro.

Ce Prince a adressé aux Puissances une note. Il défendra son territoire d'une manière désespérée contre des forces supérieures et s'il est battu il espère que les sympathies d'Europe sauveront les enfants et les femmes.

Le navire cuirassé anglais, Sultan, après avoir déposé le prince de Galles à Barcelone, ira rejoindre la flotte britannique dans l'Est.

Explications de Von Moltke.

Au Reichstag, Von Moltke a expliqué son discours de mardi, où il a parlé de mesures compensatoires que l'Allemagne devra prendre tôt ou tard en face de la concentration des troupes françaises près de la frontière. Il veut parler de mesures ayant un caractère offensif et agressif.

Il a ajouté, notre politique est nécessairement pacifique sans renoncer à notre indépendance d'action. Ces explications ont été accueillies par des applaudissements. Le budget a été finalement adopté.

Le *Times* commentant le discours du général Von Moltke dans le parlement allemand dit : Le général Von Moltke [illegible] la guerre, [illegible] de la fin. Le gouvernement allemand [illegible] Le discours de Von Moltke ne [illegible] de l'espoir que la guerre [illegible] mais c'est une triste provocation au désespoir.

NOUVELLES D'ESPAGNE.

Madrid, 26—Mr Pasada a été élu président du Congrès par 26 contre 3. Les constitutionnalistes n'ont pas voté.

[illegible] del Castillo, [illegible] que le cabinet [illegible]

[illegible]

Le canal de Panama.

Panama, 17—L'expédition française du Darien est revenue. [illegible]

[illegible]

Détenteur de la Douane à la Nile-Orléans.

Washington, 26 avril—La place de collecteur de la Douane à la Nile-Orléans est [illegible] Président [illegible] Sheridan, [illegible] Phelps et Kennedy. On [illegible] les candidats qui ont le plus de [illegible] Le Président [illegible] certaine politique [illegible] Packard ne serait [illegible] au Président, a déclaré [illegible] les sénateurs, [illegible] contre moi : [illegible] plus grande et la meilleure part de l'influence de la population [illegible] à la nomination de collecteur de la Douane à la Nile-Orléans."

Les troupes fédérales en Louisiane.

Le général G. A. Sheridan étant, dit-il, du Président, que les [illegible] en Louisiane seront [illegible].

Allocation pour la marine.

La [illegible] vie la marine [illegible] une allocation [illegible] pour équiper huit navires, [illegible] d'Europe et d'Asie.

[illegible]

Le nouveau [illegible] de la Louisiane, a participé à la consolidation.

Félicitations.

Charleston, S. C., 26 avril—A. E. H. Reese, président du club central démocrat[illegible] Les Français allemands de la ville [illegible] de sympathie [illegible] à vos [illegible] de la Louisiane.

F. VON STEUBEN.

Capitaine [illegible]

La flotte russe à New-York.

New York, 26 [illegible] guerre de la Russie contre la Turquie [illegible] port de New York. [illegible]

Message du gouv. Hampton.

Columbia, 26—Le message du gouverneur Hampton a été lu aujourd'hui. [illegible]

NOUVELLES DIVERSES.

Washington, 26—Le ministre assure Morton [illegible].

Edward McPherson, ci-devant secrétaire de la Chambre, devient surintendant du Bureau d'impression et de gravure.

Le génl. Phil. Sheridan est en conférence avec le Président et le génl. Sherman sur les Indiens.

Edward F. McCooke, pendant longtemps éditeur du *National Republican*, est nommé par le juge Secor juge de district des États-Unis pour le Montana. [illegible] district de [illegible] juge de circuit des États-Unis pour ce district.

Washington, 26—On ne s'attend pas à ce qu'il y ait de si tôt des changements dans les places fédérales au Sud. On croit aussi clairement qu'il n'y aura pas de changement avant la fin des termes réguliers, excepté pour des causes particulières [illegible] l'administration de [illegible] Douane à la N. Orléans où la pacification sera matériellement favorisée. Mais dans tous les changements, les choses étant égales, les républicains seront préférés.

Washington, 26—Brady a mis au bout [illegible] du citoyen Grant aujourd'hui.

Washington, 26—On dit que MrVogt [illegible] du ministre de Russie. Une délégation [illegible] pour lui dire que 25,000 personnes [illegible] district, [illegible]. Le Président a répondu avec [illegible] à la restauration du suffrage au peuple du District.

Columbia, Car du Sud, 26—Le sénateur républicain Wallace, de Chester, a été mis [illegible]. Cela fait au Sénat 10 démocrates, 16 républicains et 1 indépendant.

Le message du gouverneur est approuvé de tous les partis.

Philadelphie, 26—L'archevêque Wood et nombre d'autres ecclésiastiques [illegible] sont partis aujourd'hui pour aller participer au semi-centenaire du Pape.

Baltimore, 26—Le juri a donné à Mme [illegible] dommages pour son fils, tué sur le chemin de fer de Baltimore et Potomac. Elle avait demandé $20,000.

Philadelphie, 26—Christian J. Hoffman [illegible] président de la Chambre de commerce.

Vicksburg, 26—Les pompiers ont fait aujourd'hui leur parade annuelle. Les officiers et marins du Plymouth avaient été invités à y participer. L'affaire a été brillante. Il y a eu un grand banquet.

Jefferson City, Missouri, 26—Une résolution jointe chargeant les sénateurs et les représentants de voter pour le bill relatif au chemin de fer du Pacifique-Texas a passé dans les deux chambres.

NOUVELLES MARITIMES.

New York, 26 avril—Arrivés : Labrador, [illegible]

Passe du Sud Ouest, 26, 6 P. M.—Pas d'arrivées. Partis, le steamship Hanover à minuit hier soir ; la goélette Lady Woodbury, aujourd'hui.

Marchés étrangers.

Londres, 26, après-midi.—Consols 94 5/16 [illegible]

Liverpool, 26, après-midi.—Coton [illegible] Middling Uplands 6d, [illegible] Orléans 6 1/4d. [illegible] spéculation et exportation [illegible] américaines [illegible] meilleur marché ; Uplands, Low Middling strict, mai et juin 6 [illegible] juillet et août 6 [illegible] juin et juillet 6 [illegible].

1:30 p. m.—Ulands, low middling clause, livraison de juin et juillet [illegible] de avril et mai, par voilier, [illegible].

Graine salade, [illegible] 6s. Blé rouge d'hiver 12s 6 à 12s 9d.

2 p. m.—Middling uplands 5 15/16d ; middling Orléans 6 [illegible].

3 p. m.—Ventes de coton américain [illegible] balles.

Marchés américains.

New York, 26 [illegible]—Actions actives et irrégulières, [illegible] 106 7/8. [illegible]

Coton calme et facile ; uplands, 10 15 16 ; Orléans, 11 1-16 c. [illegible]

New York, 26, soir—Coton facile à la [illegible] Uplands 10 15/16, Orléans 11 1/16. [illegible] Exportations pour la Grande-Bretagne [illegible] pour le [illegible] la Manche [illegible].

New York, 26—Argent facile à [illegible]. Or, [illegible] 107. Gouvernements [illegible] Nouveaux 5, 111¾. État, [illegible] et nominaux.

BULLETIN FLUVIAL.

Memphis, 26—La rivière a monté de [illegible]

Shreveport, 26—La rivière a monté de [illegible]

Vicksburg, 26—Arrivé, le J. B. M. [illegible] de St. Louis. Descendant, le [illegible].

Cincinnati, 26—Parti, le [illegible].

Cairo, 26—Arrivé, le Capitol City, de St. Louis et reparti pour Vicksburg.

PRIX DES BESTIAUX.

[illegible]

BULLETIN FINANCIER.

Jeudi soir, 26 avril 1877.

Comptoir d'Échange (Clearing House) de la Nouvelle-Orléans.

[illegible]

1600 actions du Louisiana Levee (Proposé) [illegible]

BULLETIN COMMERCIAL.

Jeudi soir, 26 avril 1877.

COTON.—Les ventes d'aujourd'hui [illegible]

BASE DE CLASSIFICATION [illegible]

[illegible]

TABAC.—[illegible]

SUCRE.—[illegible]

MÉLASSE.—[illegible]

FARINE.—[illegible]

VIANDES SALÉES.—[illegible]

JAMBONS.—[illegible]

GRAISSE.—[illegible]

BEURRE.—[illegible]

FOIN.—[illegible]

WHISKEY.—Le whiskey rectifié vaut [illegible]

MAIS.—[illegible]

AVOINE.—[illegible]

SON.—[illegible]

POIS.—[illegible]

RIZ.—[illegible]

LAINE.—[illegible]

BULLETIN MARITIME.

ARRIVÉS, 26 AVRIL 1877

[illegible]

DÉPART DES TRAINS DE CHEMINS DE FER.

NOUVELLE-ORLÉANS, ST-LOUIS ET CHICAGO.

NOUVELLE-ORLÉANS & MOBILE.

NOUVELLE-ORLÉANS & JACKSONVILLE.

TEXAS [illegible]

[illegible]

LE VOTE DE 1880 POUR LA NOUVELLE-ORLÉANS.

[illegible]

Banque Nationale Mutuelle

[illegible]

Association d'Assurances DE LA NOUVELLE-ORLÉANS.

Bureau, No. 200 rue du Canal.

[illegible] ÉTAT ANNUEL.

[illegible]

Société d'Assistance Mutuelle de St. Maurice.

RAPPORT ANNUEL POUR L'AN 1876.

[illegible]

RAPPORT DU SECRÉTAIRE

[illegible]

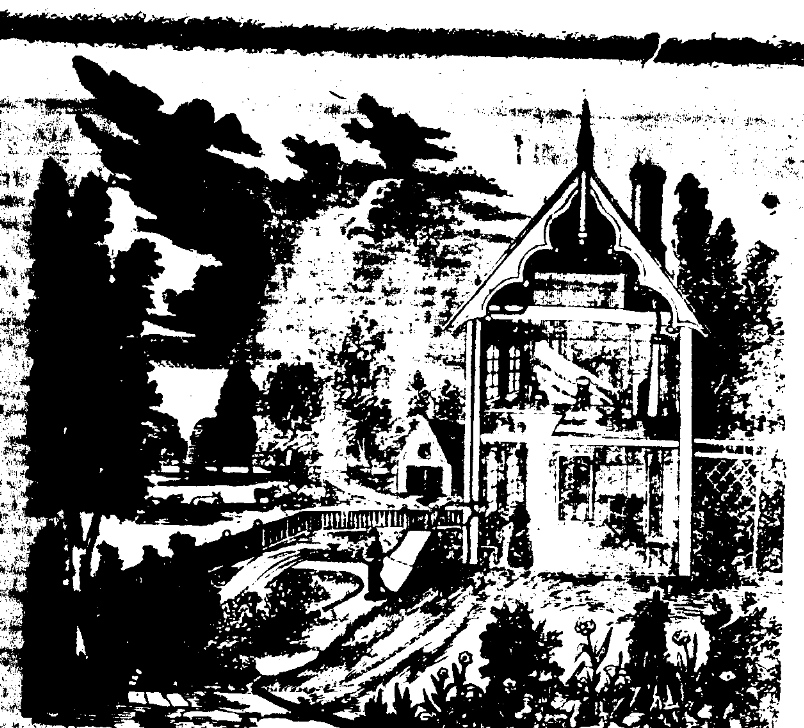

ANNONCES PARISIENNES.

M. H. GAILLARDET, 5, passage Saulnier, à Paris, est seul fermier de nos annonces parisiennes.

C'est à M. H. GAILLARDET, par conséquent que doivent s'adresser les annonceurs, notamment pour les spécialités de Pharmacie, Droguerie, Parfumerie, etc. Aucune annonce venant directement ou indirectement dans ces diverses catégories ne pourrait être acceptée par nous en dehors de M. H. GAILLARDET.

PATE ET SIROP DE SÈVE DE PIN MARITIME à LAGASSE, Bordeaux à Bordeaux.

Les personnes faibles de poitrine, celles atteintes de Toux, Rhumes, Grippes, Catarrhes, Bronchites, Enrouement, Extinction de voix et Asthme, sont certaines de trouver un soulagement rapide et guérison dans l'emploi des principes balsamiques du pin maritime concentrés dans le Sirop et la Pâte de Sève de Pin de Lagasse.

Dépôt dans les principales pharmacies.

GUARANA de GRIMAULT & Cie, Pharmaciens à Paris.

Un seul paquet de cette poudre, délayée dans un peu d'eau sucrée, suffit pour faire disparaître les maux de tête, migraines ou névralgies les plus violents. Le Guarana est aussi d'une efficacité incontestable contre les *coliques*, la *diarrhée* et la *dysenterie*; il remplace avec avantage, sans congestionner, les préparations astringentes comme l'opium et le bismuth. Chaque boîte contient douze paquets et porte la signature GRIMAULT & Cie. Dépôt dans les principales Pharmacies.

Les deux produits ci-dessus se trouvent à la NOUVELLE-ORLÉANS, chez les pharmacies St-Cyr Fernande, Casteneda, Ricot et Wheelock et Cie.

Has been before the American public OVER THIRTY years. It has never yet failed to give perfect satisfaction, and has justly been styled the panacea for all external Wounds, Cuts, Burns, Swellings, Sprains, Bruises, &c., &c., for Man and Beast. No family should be a single day without this Liniment. The money refunded unless the Liniment is as represented. Be sure and get the genuine MEXICAN MUSTANG LINIMENT. Sold by all Druggists and Country Stores, at 25c., 50c. and $1.00 per Bottle. Notice style, size of bottle, &c.

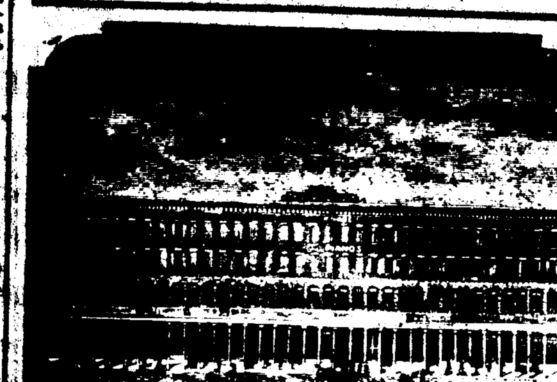

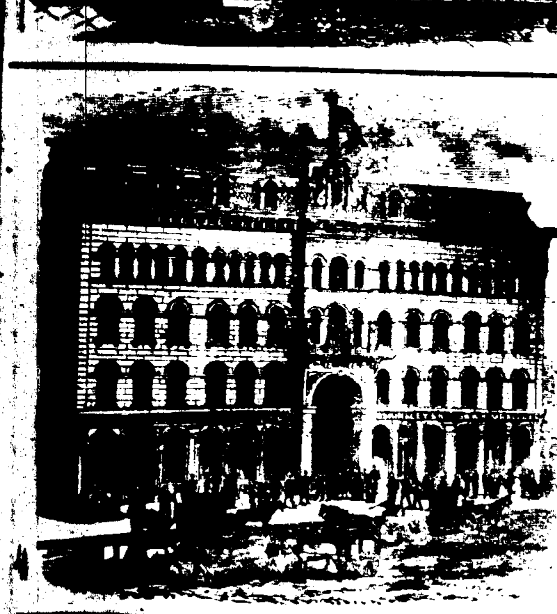

[illegible]'S FRENCH

Cognac Bitters,

FIRST PRIZE

Paris Exhibition 1867.

Purify the blood and strengthen the system, eradicating the effect of dissipation, maintain the human frame in condition of healthfulness, dispel the bile and all mental disturbance, and relieve those whose sedentary habits lay them open to depression. They prevent and cure Bilious and other Fevers, Fever and Ague, Chills, Diarrhoea, Dysentery, Dyspepsia, Sea-Sickness, Colic, Cholera, Cholera Infantum, and every complaint incidental to diet or atmosphere. Ladies will find them a sovereign boon, as they eradicate all traces of Debility, Nervousness, Indolence, and Diseases peculiar to the sex. Thousands of Testimonials can be seen at the office of

M. JACOBSON, Sole Proprietor,

[illegible] Water Street, N. Y.

HAGAN'S

Magnolia Balm

A NEW APPLICATIONS MAKE A

Pure Blooming Complexion.

[illegible]

YOUTHFUL BLOOM AND BEAUTY.

[illegible]

ÉDITION HEBDOMADAIRE DE L'ABEILLE

[illegible]