L'Abeille de la Nouvelle-Orléans.

BUREAUX : Rue de Chartres, No 73.

NOUVELLE-ORLEANS, MERCREDI MATIN, 10 AVRIL 1872.

[illegible] Année—Vol. [illegible]

DUFOUR & LIBBY, PROPRIETAIRES-EDITEURS.

NOUVELLE-ORLEANS, MERCREDI MATIN, 10 AVRIL.

VENTES A L'ENCAN DE CE JOUR.

Pour les détails, voir aux annonces.

Par le shérif, à [illegible] heures P. M., à l'encan, [illegible] rue Ste-Anne, [illegible], ainsi qu'un lot de drap.

[illegible] de Perret, à midi, à la Bourse d'[illegible], [illegible] rue St Louis—grande vente importante [illegible].

Par Eugène Tourné, à [illegible] heures et demie, sur le [illegible] au pied de la rue Hôpital,—la [illegible] barque espagnole BOA.

[illegible] E. Girardey & Co., au magasin No [illegible], [illegible] Canal, coin Dryades—grande vente par [illegible] de meubles.

[illegible] D. F. Murphy, rue des Magasins [illegible], [illegible] quincaillerie, coutellerie, etc.

[illegible] Valeton, à l'encognure Esplanade et [illegible], meubles, pour cause de départ.

[illegible] même, sur la Levée, en face du marché [illegible]—oranges et limons.

[illegible] Hoffman, Marks & Co., au No [illegible] de la rue Chartres—marchandises sèches et [illegible], articles de fantaisie, marchandises avariées.

ATTENTION !

[illegible] Le Shérif [illegible] aujourd'hui, à [illegible] heures, [illegible] son entrepôt, [illegible] rue Ste-Anne [illegible] Royale et Bourbon, à l'adjudication d'[illegible], comptoirs, tables et [illegible] de drap.

ATTENTION !

[illegible] A quatre heures et demie de l'après-midi, [illegible] à l'encan de la cargaison du navire le "[illegible]" [illegible] Sherry, Porto, huile, sardines, &c. [illegible] Libération.—Eugène Tourné, encanteur.

Quincaillerie ! Coutellerie !! [illegible] Voir l'annonce d'encan de D. F. Mur[phy].

[illegible] Fets ! — Voir l'annonce de D. F. Murphy, encanteur.

[illegible] Faites [illegible] vos Factures, Cartes, etc., et faites faire vos reliures au Pelican Printing Office, 112 et 114, rue [illegible].

THÉATRES.

Aujourd'hui, Mercredi :

[illegible]—Le Black Crook.

[illegible]—Bertha or the Sewing Machine Girl.

[illegible]—The Duke's Motto.

Organisation de la Résistance.

[illegible] sentiment général de la population, nous pouvons constater par les questions et les observations qu'on nous sont adressées journellement, est incontestablement favorable, nous ne dirons pas seulement aux réformes, mais à la résistance légale et à la revendication des droits violemment escamotés par M. Warmoth. [illegible] fatigué du joug, on trouve le fardeau des impôts trop lourd et il est évident pour tout observateur, que la mesure des iniquités est comble et que le jour de la rétribution n'est pas loin.

[illegible], population n'a été mieux disposée à accepter une impulsion énergique dans le sens de la résistance. Malheureusement, elle manquait de chefs inspirant la confiance et capables de l'entraîner, [illegible] seul et même drapeau, vers un but [illegible] : celui de l'affranchissement.

[illegible] premier appel qui lui a été fait, elle a répondu avec ardeur et c'est avec une [illegible] mêlé d'anxiété qu'elle a attendu le résultat des travaux du fameux comité de [illegible] et un. Mais, il n'était guère [illegible] comité des endormeurs, des gens [illegible] à étouffer la lumière et à faire avorter l'investigation. Après avoir accompli pompeusement sa mission, le comité a accouché d'un rapport incolore et à l'eau de rose. C'était la montagne qui accouchait d'une souris.

[illegible] peuple, déçu dans son espérance, s'est tourné vers ceux qui ont agité le drapeau de la réforme et beaucoup de bons citoyens se sont occupés avec ardeur de l'organisation nouvelle. Tout en regrettant la division que la formation d'un parti menaçait de créer dans les rangs des conservateurs, nous avons reconnu [illegible], que cette [illegible] [illegible] un effet salutaire, celui de réveiller l'esprit public de son apathie et de rémédier à la brèche des milliers de citoyens depuis trop longtemps, se renfermaient dans une abstention déplorable.

[illegible] faut pas que le feu sacré rallumé [illegible] cœurs par l'agitation que nous [illegible], se consume en des efforts mal [illegible], ni qu'il se laisse éteindre. Nous [illegible] d'autre moyen de l'entretenir [illegible] au moment décisif de la lutte, qu'en [illegible] une direction pratique, [illegible] frappe et intéresse tous les [illegible] et qui laisse entrevoir une solution et [illegible] triomphe possible.

[illegible] la coterie qui nous épuise et nous [illegible], la lutte est une lutte de vie et de [illegible]. M. Warmoth et ses partisans le sentent et ils sont résolus à faire tous les efforts, à employer tous les moyens pour maintenir au pouvoir. Ce sont des gens que la fortune a gâtés de ses faveurs et qui, menacés de tout perdre, sont prêts à jouer leur va tout.

[illegible] population luttera-t-elle avec moins d'énergie que ses exploiteurs ? Telle est la question. L'issue de la lutte dépend de la réponse qui y sera faite.

[illegible] argent étant devenu le nerf de la guerre électorale, la population a un besoin simple de couper les vivres à ses maîtres et oppresseurs, c'est le refus de l'impôt. Une grande association dans [illegible] portera le premier coup et, portant un coup funeste à la puissance de Warmoth. Nous avons publié l'opinion de jurisconsultes éminents sur la légalité de ce moyen et nous avons rencontré tant de citoyens favorables à la mesure, que nous pensons qu'elle réussira si quelques hommes énergiques voulaient en prendre l'initiative.

[illegible] le refus de l'impôt n'est qu'un moyen préparatoire qui ne peut conduire à l'affranchissement définitif de la Louisiane. Cet affranchissement ne peut résulter que d'une défaite complète de Warmoth dans les élections de novembre. En attendant que la réunion recommandée [illegible] nous s'effectue, ce que nous pensons [illegible] contre un frein mis à notre adversaire, nous ne devons pas oublier que, sous l'empire de la législation actuelle, l'exercice de nos droits est encore soumis à son bon plaisir.

[illegible] quoi donc nous servirait d'être prêts à [illegible] comme un seul homme—[illegible] [illegible] sont mille électeurs de notre côté—si Warmoth peut enlever le déficit de voix [illegible] moitié des électeurs, ou, les votes [illegible] donnés, manipuler le contenu des urnes et s'attribuer une majorité [illegible] ?

[illegible] savons qu'un bill a été présenté au [illegible] dans le but de protéger [illegible] contre les pratiques frauduleuses de Warmoth, mais nous ne devons pas [illegible] reposer entièrement sur les [illegible] ou le zèle des autorités fédérales [illegible] cette affaire. Il faut que nous soyons [illegible] et prêts à revendiquer nos droits [illegible] et à faire respecter la volonté du peuple exprimée par la voix du scrutin. [illegible] est le but du projet d'organisation qui doit être soumis, ce soir, aux citoyens [illegible] une réunion convoquée au Louisiana Hotel, près du Louisiana Hotel, rue [illegible].

[illegible] initiative de ce projet a été prise par [illegible] citoyens respectables du Second Ward, [illegible] nous ne pouvons qu'engager les électeurs des autres Wards à suivre cet exemple patriotique. Voici le texte de l'appel qui est signé par [illegible] citoyens, dont on trouvera les noms dans notre partie anglaise :

AVIS.

[illegible] citoyens dont les noms sont apposés au document ci-joint, et tous les citoyens déterminés à ne pas se soumettre plus longtemps au banditisme [illegible], sont requis de se réunir au Iron House, près du Louisiana Hotel, MERCREDI SOIR, 10 [avril], à 7 heures et demie.

ARCH. MITCHELL, Sec. pro tem.

La vigilance éternelle est le prix de la liberté.

Notre Etat, [illegible] guerre, a été [illegible] [illegible] [illegible] [illegible].

Tous les pouvoirs de l'Etat, législatif et judiciaire, sont [illegible] mains d'un seul homme [illegible] pouvoir [illegible] [illegible].

Ce pouvoir despotique et illimité, exercé par un homme dépourvu de tout principe et de tout scrupule, sans autre but que de s'enrichir [illegible] [illegible] devenu si insupportable et [illegible] qu'il rend nécessaire que le [illegible] de à agir.

Nous ne pouvons en appeler à la franchise électorale, car elle est détruite ; ni au judiciaire — le dernier refuge d'un peuple opprimé — attendu qu'il est sous le même pouvoir corrompu ; en conséquence, NOUS, [illegible], citoyens de la Louisiane, [illegible] résidents du Second Ward de la ville de la Nouvelle-Orléans, sans distinction de parti, profondément impressionnés par la condition déplorable des affaires publiques, nous convenons et par ces présentes nous nous engageons mutuellement à employer tous les moyens en notre pouvoir pour renverser notre Etat de cette ruine financière universelle qui menace de l'anéantir.

Nous demandons le rappel de toutes les lois nuisibles et leur remplacement par d'autres qui soient conformes aux besoins, aux vœux et aux intérêts du peuple ; nous demandons le rappel des lois qui mettent la liberté [illegible], et la cessation de la législation spéciale ; et, par-dessus tout, nous demandons une administration économique et honnête des affaires publiques, se manifestant par une réduction des taxes, mesure sans laquelle toutes les autres seront considérées comme évasives et trompeuses.

Pour accomplir nos fins, nous nous proposons de nous former en clubs, qui se réuniront périodiquement pour discuter les affaires publiques ; mais, comme la puissance morale est rendue plus efficace, si elle est soutenue par la force physique, et nous rappelant que la Constitution des Etats-Unis garantit à tout homme le droit de garder et de "porter des armes," nous nous proposons de former une organisation militaire, divisée en compagnies avec des officiers élus. Nous suggérons qu'il soit formé, dans chaque ward de la ville et dans tout l'Etat, des clubs bien organisés pour coopérer avec nous à la défense de nos droits inaliénables, quand tous les autres moyens auront échoué.

Nous déclarons expressément être dégagés de tout esprit de parti dans ce mouvement ; notre but est exclusivement de rachever notre Etat de la dégradation morale, et de le délivrer de cette taxation onéreuse qui détruit rapidement son commerce, son agriculture et son industrie, qui est également oppressive pour chacun, quelle que soit la position sociale, la race, la couleur ou la condition antérieure.

(Suivent 250 signatures qu'on trouvera dans notre partie anglaise.)

Les Courses du Jockey Club de la Louisiane.

Nous n'avons encore dit que quelques mots des courses organisées par le Jockey Club de la Louisiane et qui doivent commencer samedi prochain, 13 avril, mais nous avons fait pressentir qu'il s'agit d'un événement qui ouvrira une ère nouvelle dans l'histoire des courses à la Nouvelle-Orléans.

On sait que le Jockey Club de la Louisiane a établi son quartier-général dans la magnifique résidence située en avant des Fair Grounds ; il pourra y donner des réceptions somptueuses aux hôtes distingués que l'importance des courses organisées attirera de tous les Etats de l'Union. Cette proximité du local du Club a permis aux membres d'apporter leur attention toute particulière sur les questions d'amélioration, pour le terrain des courses. Aussi, pouvons-nous dire qu'il n'y a peut-être pas, dans toute l'Union, d'emplacement mieux approprié à de grandes réunions hippiques.

La voie, étant située sur la crête du coteau de la Métairie, et par conséquent, ne gardant jamais l'eau pluviale qui s'écoule facilement, est toujours ferme et elle permet d'obtenir les plus grandes vitesses. De nombreuses écuries construites pour les foires annuelles, sont toutes prêtes pour recevoir les chevaux, et les propriétaires qui font courir ont, à leur portée, toutes les facilités désirables.

Quant aux tribunes, elles peuvent contenir des milliers de personnes parfaitement à l'abri de la pluie ou du soleil. La tribune des dames, lorsqu'elle sera complètement garnie, offrira certainement un ravissant coup-d'œil et ce ne sera pas là un des moindres attraits des courses qui vont avoir lieu. Le nombre des bâtisses existant aux Fair Grounds a permis d'établir en dehors de la tribune des membres du club, les buvettes et autres établissements accessoires, de façon à éviter aux dames tout inconvénient, si léger qu'il soit.

Rien de ce qui peut contribuer au confort et à l'agrément des spectateurs et des invités n'a été négligé. La course n'étant que d'un mille, toutes les péripéties des luttes pourront être suivies par les assistants. Une particularité, [illegible] charmer les [illegible] seront occupés à suivre les cavaliers et leurs jockeys dans leurs rapides évolutions. Derrière la tribune, on a établi un élégant salon avec plusieurs cabinets de toilette et les dames ne seront pas ainsi obligées de rester sans bouger à leurs places pendant toute la durée des courses.

Les membres du club tiennent à attirer les dames aux courses et ils ont fait, avec une grande libéralité, tous les sacrifices possibles, pour qu'une excursion aux Fair Grounds soit pour elles très attrayante et exempte des plus petits ennuis.

Parlerons-nous, maintenant, des courses elles-mêmes ? Outre les chevaux déjà connus qui prennent part aux courses de la Métairie, un grand nombre d'autres, des plus renommés dans l'Union, doivent venir disputer les prix offerts.

On a pu se former une idée de l'importance des courses par le programme que nous avons publié. Ce sera réellement quelque chose de grandiose. Le club donne vingt mille piastres de prix en bourses, non compris les entrées. Il y aura deux courses par chaque journée. Voici le programme de la première.

La première course sera une course de haies de deux milles avec huit haies. La bourse du Jockey-Club est de mille piastres dont $700 pour le premier, $200 pour le second et $100 pour le troisième cheval.

La seconde course sera une grande course dite "Post Stake" d'un parcours de deux milles pour chevaux de tout âge. L'entrée est de $100, et le club ajoute $3,500, dont $2,500 pour le premier, $750 pour le second et $250 pour le troisième cheval.

VENTES DU SHÉRIF A L'HÔTEL ST-LOUIS. — La salle de la rotonde St-Louis, où se faisaient jadis toutes les ventes aux enchères de la Nouvelle-Orléans, a repris, depuis la réouverture de l'Hôtel, son ancienne destination. Plusieurs encanteurs y font leurs ventes. M. Sauvinet, shérif civil de la paroisse d'Orléans, a compris qu'il pourrait également y faire avec avantage certaines ventes, et nos colonnes contiennent déjà l'annonce d'une vente qui doit être faite par lui dans cet endroit le 11 mai prochain. Nous félicitons M. Sauvinet de cette initiative et nous ne pouvons qu'approuver sa détermination, car la salle de l'Hôtel St-Louis est dans un endroit central pour les acquéreurs du Second District et plus rapprochée de ceux du Troisième District que toute autre salle d'encan. Avant peu, nous espérons que la Bourse St-Louis sera aussi florissante qu'elle l'a jamais été.

BON MARCHÉ. — On se plaint toujours que les marchandises annoncées comme devant être cédées à bon marché soient, au contraire, fort chères ; mais nous pouvons donner l'assurance au public que le bon marché chez MM. Lion & Pinard, rue du Canal 151 et 153, est une vérité, car c'est une chose forcée. Ces messieurs liquident ; or, quand on liquide, on veut écouler promptement ses marchandises et, par conséquent, on les vend au prix coûtant. Mais ces occasions sont rares, et il faut en profiter quand elles se présentent.

PAQUEBOT POUR LA CÔTE D'EN BAS. — Le bateau *Sallie V.*, capitaine A. F. Jeanfreau, partira ce matin à 10 heures précises.

TIR AU PIGEON. — Nous avons reçu de M. F. Charleville une invitation pour assister au premier "Tir au Pigeon" par des amateurs de la Nouvelle-Orléans. Ce Tir aura lieu dimanche à 10 heures du matin, à la Course de la Métairie. C'est un amusement nouveau à la Nouvelle-Orléans et nous pensons qu'il sera goûté par beaucoup de personnes.

VIN DE CATALOGNE. — La maison S. Fernandez & Co., rue Vieille-Levée, 120, vient de recevoir 60 barriques de vin de Catalogne, excellent pour les familles, et qui sera cédé à bon marché.

La machine "Domestic" est la reine des machines à coudre, [illegible] [illegible] se vend au [illegible] de la rue du Canal.

[illegible] Association No [illegible] [illegible] — Voyez à la colonne des notices spéciales, la mort de Jos. Robinson, Thos. N. Blake et J. A. Green, payés au bureau de l'Association Louisianaise d'Assurances, d'Assistance et de Bienfaisance Mutuelle sur la Vie, rue Carondelet [illegible]. Montant payé [illegible].

[illegible] Ce qu'il faut songer à acheter au [illegible], dans le magasin de la machine "Domestic" [illegible] rue du Canal, chez M. S. [illegible].

POSTE. — Le directeur-général des Postes vient d'établir un bureau de Poste sur le chemin de Jackson, dans la Paroisse de St-Jean-Baptiste, entre Kenner et Pontchatoula, sous le nom de [illegible] Station, et a nommé M. Frederick [illegible], directeur de ce bureau.

THÉATRE DE L'OPÉRA. — L'heure avancée à laquelle s'est terminée la représentation de *Faust* ne nous a pas permis de dire hier, quelques mots de celle-ci. Des membres d'outre-Canal ont paru les devants et constaté le succès du bénéficiaire et des nouveaux interprètes qui lui ont valu leur bienveillant concours.

M. Salve a été chaleureusement accueilli, et la soirée est bonne pour lui à tous égards.

Mme Durand qui chantait pour la première fois le rôle de Marguerite, et cela après deux simples *raccords*, est sortie victorieuse d'une épreuve qui eût été périlleuse pour toute autre cantatrice moins bien douée. Elle a été fêtée et applaudie chaleureusement. M. Delabranche donne un grand caractère au rôle de Faust. Bref, succès complet sur toute la ligne ; ainsi, se résume en quelques mots cette belle représentation.

Demain, jeudi, a lieu le *bénéfice* de Mlle Goethals. Notre contralto donne le *Prophète*, dans lequel elle remplit le rôle de Fidès. M. Delabranche joue celui de Jean de Leyde qu'il chant supérieurement.

HOMO. — M. C. O. Dugué, cédant aux sollicitations de ses amis, a lu dimanche dernier, devant un auditoire d'élite, quelques passages de son poème "*Homo*". La séance a eu lieu dans la salle de l'Harmonie, au coin de la rue Bienville et du Passage de la Bourse. Les beaux vers de M. Dugué, lus avec beaucoup de sentiment et d'une voix vibrante, ont été chaleureusement applaudis. La pensée philosophique de l'auteur se dégage nette et claire et frappe vivement l'esprit du lecteur ou de l'auditeur. Nous espérons que M. Dugué trouvera à la Nlle-Orléans un nombre suffisant de souscripteurs pour lui permettre d'entreprendre la publication de son poème.

DONNEZ AUX ORPHELINS ! — Il se tient depuis le 1er avril, à l'Odd Fellows' Hall, une Foire au profit de l'Asile des Orphelines, situé au coin des rues St-Philippe et Galvez, et dirigé par les Sœurs de St-Joseph. Les résultats matériels n'ont malheureusement pas répondu jusqu'à présent à l'attente des dames qui l'ont organisée, et la clôture de la Foire a lieu ce soir ! A plusieurs des tables et surtout au restaurant président des dames qui ont puissamment contribué au succès du Bazar organisé, il y a un an, pour concourir au soulagement des blessés français. Elles s'adressent donc avec confiance aux amis de la France, persuadées qu'ils répondront à leur appel et qu'ils ne refuseront pas leur obole à une œuvre qui mérite à tant de titres nos plus actives sympathies.

Nos orphelines sont dans le dénuement, et les pauvres enfants de l'Asile de St-Joseph, en particulier, sont dans la plus grande détresse. Après avoir donné à ceux qui souffrent de l'autre côté de l'Océan, hâtons-nous de secourir les infortunes qui nous touchent de si près. Que cette dernière soirée soit au moins fructueuse pour les malheureuses orphelines qui n'ont encore pu recueillir aucune des miettes de la charité publique.

C'est le vœu, c'est aussi l'ardent désir des dames généreuses qui dirigent la Foire de l'Odd Fellows' Hall. Elles sollicitent pour cette soirée de clôture les offrandes des cœurs compatissants que d'autres infortunes n'ont point trouvé insensibles et qui de nouveau, elles en ont l'espoir, s'ouvriront à la pitié. Elles seront profondément reconnaissantes de concours qui leur aura été prêté au dernier moment.

BULLETIN DE VENTE DE ROBINSON. — M. H. M. Robinson a eu l'heureuse idée de publier tous les mois un bulletin de vente et de location où les personnes qui veulent louer ou vendre des maisons à la Nouvelle-Orléans ou vendre ou acheter [illegible] trouver ce qu'elles désirent. Le *Bulletin* de M. Robinson classe toutes les maisons par cote de location et les loyers sont de tous les prix. Rien n'est plus commode et plus intéressant que cette publication qu'on peut se procurer en allant la prendre au bureau, Commercial Place 24, ou que M. Robinson envoie à toute adresse, en ville et hors de la ville. Voyez l'annonce.

CHRONIQUE LOCALE.

MEURTRE SUR LE CHEMIN À COQUILLES. — Hier matin, sur les 6 heures, un homme de couleur, nommé Mose Woodfork, qui passait le long du Chemin à Coquilles, remarqua des taches rouges sur la terre blanche de la route, près du Half-Way House et du Chemin de Carrollton. Son attention, une fois éveillée, Woodfork cherche et voit un caillot de sang à 6 pieds d'une pile de bois et un log (venant évidemment du lac) couvert de sang à une de ses extrémités. Un monsieur, qui passait en voiture, s'arrête pour savoir ce dont il s'agit. Mose le met au courant et le monsieur voit que ces taches de sang vont jusqu'au bord du canal. Il retourne sur ses pas pour informer la police qui arrive sans délai.

Après un nouvel examen des lieux, on conjecture très naturellement qu'une rencontre a eu lieu et que la victime a été jetée dans le canal. L'officier de police s'étant procuré une perche, fouille dans le canal et soulève bientôt le corps d'un homme dont la figure avait déjà été partiellement dévorée par les crabes. L'inspection du corps donne à penser que c'est celui d'un travailleur allemand ou irlandais, âgé d'au moins 70 ans. Il n'avait pas d'habit, son vêtement consistait en un gilet de laine avec des boutons de cuivre, un pantalon de jean, une chemise blanche de coton, des bleus et souliers communs. La tête était chauve. Les deux yeux étaient fermés. Du côté droit, la tête avait été écrasée par le coup, et le visage en était devenu méconnaissable. Le sang sortait par les yeux et par les oreilles.

A 11 heures, le coroner Creagh a essayé une enquête, mais il n'a pu constater que ce que nous venons de raconter, faute de témoins, et l'enquête a été remise à plus tard. On avait probablement attendu le vieillard pour l'assommer quand il passerait près du tas de bois. Il a été surpris par un coup de masse et n'a pu se défendre. Ses poches avaient été coupées avec un couteau, et cela fait, on avait traîné le corps vers le canal où il a été précipité. — L'horrible crime a dû s'exécuter ainsi.

RÉPUDIATION. — Dans un meeting du Club Démocratique du troisième ward, hier soir, M. M. Brady, un des plus anciens et des plus notables négociants de la ville et qui, en dehors de ses affaires de commerce, est encore un homme distingué par sa capacité et son intelligence, s'est déclaré en faveur de la répudiation de la dette d'Etat et de la dette de ville, soit que le parti démocrate, comme parti, accepte, soit qu'il rejette la mesure.

M. Brady a fait comprendre que les taxes ne pourraient baisser qu'avec la répudiation ; ce qui est mathématique ment vrai. Ainsi, qui veut le dégrèvement des contribuables doit vouloir tout au moins une forte réduction des deux dettes.

ARRESTATION DE FILOUS. — La police a arrêté, au Marché Français, quatre fameux filous, savoir : James Smith, Jos. Forcht, W. Thompson et Chas. Nes, qui faisaient la désolation de ce marché. Traduits devant le recorder McArthur, ils ont été envoyés en prison.

VOL. — Pendant qu'un individu, nommé Henry Harrison, tâchait d'échanger un billet de $100 à la grocerie au coin des rues Dumaine et Tréme, lundi soir, un nègre nommé Henry Johnson a enlevé le billet sur le comptoir et s'est enfui. Quand il a été arrêté, on n'a trouvé que [illegible] dans sa poche.

CONSEIL DE VILLE. — Ce Conseil s'est réuni hier, à midi, sous la présidence du maire.

M. Shaw appelle l'ordonnance pour le règlement des réclamations des professeurs des écoles publiques, pour services rendus en 1869, et non payés. L'ordonnance est adoptée.

Une ordonnance pour élever le salaire du commis en chef du département des finances, de $2400 à $3000 par an, pour le récompenser de services extraordinaires, dans le paiement des travailleurs, etc., ayant été vétoée par le maire, l'affaire est renvoyée à la prochaine réunion.

M. Lewis présente une ordonnance autorisant la prise à bail de l'Asile Girod, pour en faire une maison de refuge pour les jeunes garçons. L'ordonnance est lue deux fois et déposée.

Une résolution pour annoncer que des offres seront reçues pour les réclamations [illegible] [illegible].

[illegible]

L'ordonnance relative à un contrat à faire avec le nommé C. L. [illegible] [illegible] pour le prix de [illegible] [illegible].

VOL. — Des voleurs [illegible] [illegible] [illegible] [illegible] un mulet et plusieurs outils.

PAR LE TÉLÉGRAPHE.

(Dépêches [illegible].)

Un [illegible].

Ce qu'il comprendra dans la prochaine campagne.

Le successeur de Longstreet à la Douane.

La reine d'Angleterre en Allemagne.

[illegible] voyage.

Le Pape refuse l'aumône de Victor Emmanuel.

L'éruption du Vésuve.

NOUVELLES EUROPÉENNES.

Londres, 9 — Une dépêche spéciale au *Manchester Guardian* dit : [illegible] R. C. Schenck, pendant son séjour à Paris, d'où il est revenu hier, a eu une entrevue avec le consul américain, auquel du tribunal arbitral de Genève, et à son arrivée, s'est rendu chez le comte Granville. Le résultat de cette entrevue est que les arbitres ne se réuniront pas le 15 du courant, comme cela avait été convenu, et que les agents anglais et américains ne se réuniront que pour faire un échange de courtoisies. La dépêche ajoute que les arbitres ne se rassembleront pas avant le 15 juin.

Liverpool, 9 — Arrivés, les navires Queen, Preston, Anagar et [illegible], de la Nlle-Orléans ; tous chargés de coton.

Londres, 9 — Sur une demande télégraphique de New-York, on a demandé si les bruits sur la prétendue abdication de la reine Victoria étaient exacts. Il n'est pas douteux que toute cette histoire ne soit une pure invention. La rumeur n'a pas le moindre fondement et tout ce qu'on a dit pour le confirmer est faux.

Les correspondants des journaux de Londres [illegible] [illegible] [illegible] Le Grand-Jury, à Old Bailey, a témoigné qu'il y avait matière à poursuivre contre Arthur O'Connor, l'individu qui menaça la reine. [illegible] [illegible].

John Bright [illegible] [illegible] de la République de la Grande Bretagne, [illegible] [illegible] [illegible] de la monarchie. [illegible] la postérité décidera de l'avenir. [illegible] doute que les républicains soient [illegible].

Rome, 9 avril — Le Pape a refusé de recevoir la somme d'argent qui lui était offerte par le gouvernement italien. Le Saint-Père, repoussant l'offre, a dit que lorsqu'il sera nécessaire pour lui d'accepter l'aumône [illegible] [illegible] [illegible].

Madrid, 9 — Le général Del Rey, ministre de la guerre, a annoncé son intention de quitter le ministère, et il a offert [illegible] [illegible].

Plus tard. — Le général Baldrich a été nommé ministre de la guerre et a prêté le serment d'office.

Le général Baldrich a donné sa démission, qui n'a pas été acceptée.

Le capitaine général de la Catalogne informe le gouvernement que la rumeur que des bandes de Carlistes se sont montrées près de Barcelone et de Gerone ; les colonnes volantes ont été envoyées à leur poursuite.

On parle de désordres en Galicie. On a tiré sur le gouverneur Orense ; son frère, qui était près de lui, a été blessé, mais le gouverneur n'a pas été atteint.

Les bandits qui ont arrêté et pillé un train sur le chemin de fer de Madrid et Andalousie, l'autre dernière semaine, ont été pris. Le chef de la bande appartient à une famille étrangère.

Rome, 9 avril — Un comité, pour élever un monument à Manzini, s'est organisé avec Garibaldi à la tête.

Le mont Vésuve est toujours dans un état de violente éruption. Une colonne de flamme s'élève à plusieurs centaines de pieds au-dessus du cratère, et des pierres et des cendres tombent en pluie épaisse autour du pic. Les touristes se hâtent de se rendre à Naples pour voir le spectacle.

New York, 9 avril — Une lettre de Londres dit : L'objet de la visite de la reine en Allemagne, bien qu'ostensiblement ce soit pour visiter sa sœur, la princesse de Hohenlohe Langenberg, a réellement pour but d'assoupir le scandale qui menace la famille royale.

L'histoire est que le prince Jack, fils du prince de Wurtemberg, a suivi dans ses voyages par une actrice [illegible], que la princesse Mary de Cambridge, qui est née en 1833, et qui a 4 ans de plus que son mari, en a conçu une telle rage qu'elle a été sur le point de demander le divorce, et que c'est pour la détourner de cette extrémité que Sa Majesté s'est rendue à Baden.

NOUVELLES DU MEXIQUE.

Matamoros, 7 avril — Un télégramme de Reynosa, à 60 milles d'ici, au général Palacio, rapporte que les forces de Trevino et Quiroga, [illegible], environ 3000 hommes, avec 7 pièces d'artillerie, se portent sur cette ville dont ils ne sont plus éloignés que de quelques milles. Les portes sont fermées et toute communication avec Brownsville, par le ferry, est arrêtée. La garde nationale est appelée de pied pour la défense.

La suspension des communications avec l'autre rive cause une grande excitation. Les révolutionnaires [illegible] que le mouvement de Trevino et Quiroga n'est qu'une feinte pour couvrir une attaque combinée contre le général Cavalcos, les troupes du gouvernement venant de San Luis. [illegible] pour renforcer Matamoros et Tampico, mais il est évident que c'est une marche sur la ville.

Matamoros, 8 avril — Les révolutionnaires sont campés à [illegible] de la ville, ayant réoccupé Reynosa sur les 10 heures ce matin, heure à laquelle les communications télégraphiques avec cette place ont cessé. Le général Palacio a déclaré la loi martiale [illegible] [illegible]. Environ [illegible] miliciens ont été enrôlés et armés aujourd'hui, et toutes les mesures ont été prises pour la défense de la ville. [illegible] [illegible] entièrement suspendues.

Matamoros, 9 — La proclamation du général Palacio, [illegible] [illegible] [illegible].

[illegible]

NOUVELLES DE WASHINGTON.

Washington, [illegible] — [illegible] [illegible].

[illegible]

Vicksburg, 9 avril — [illegible] [illegible] [illegible].

[illegible] [illegible] [illegible] le vol, le pillage.

En effet, aussitôt le meurtre commis, on a [illegible] dans la maison ; tout fut mis à sac : le secrétaire forcé, les meubles ouverts, les armoires fouillées, les meubles sens dessus dessous. On se distribua le vin, une somme de 2,000 fr. volée. On s'empara de la personne de la domestique, et sous prétexte de la mettre en sûreté, on l'enferma en prison. Elle en devait répondre comme complice à tant de cruauté.

Quel est traîné le cadavre de la victime sur le balcon ; là, il lui passe les jambes à travers les intervalles des barreaux, les bras pendants et la tête appuyée sur une des dents de fer. Le cadavre, comme suspendu sur le balcon et la tête tournée vers la rue, reste ainsi jusqu'au lendemain. Le 25, on, [illegible], on jette le cadavre dans la rue, on le garrotte et on l'enterre. Il paraît [illegible].

[illegible] auteurs de ce crime ont été condamnés aux peines suivantes :

[illegible], à la peine de mort.

[illegible], aux travaux forcés à perpétuité.

[illegible], à la déportation dans une enceinte fortifiée.

[illegible], à vingt ans de travaux forcés et [illegible] dégradation civique.

[illegible] Junot, aux travaux forcés à perpétuité.

[illegible], à la déportation simple et dégradation civique.

[illegible], à la déportation dans une enceinte fortifiée.

[illegible], aux travaux forcés à perpétuité.

[illegible], à un an de prison.

[illegible], à deux ans de prison, 16 fr. d'amende.

[illegible] Palmeuse, à cinq ans de détention.

— Ce qui nous fait supposer que M. Thiers [illegible] [illegible].

TEMPÉRATURE.

Probabilités. — Hausse du baromètre avec des vents d'ouest et du nord-ouest, mercredi, des lacs au Golfe. Pas de vents dangereux pour cette nuit.

NOUVELLES DES RIVIÈRES.

Vicksburg, 9 avril — Descendant, les steamers H. C. Yager, Great Republic, [illegible].

NOUVELLES DES PASSES.

Passe du Sud-Ouest, 9 avril — Arrivés, le navire anglais [illegible] [illegible].

Passe à la Loutre, 9 avril — Pas d'arrivages.

MARCHÉS EUROPÉENS.

Liverpool, 9, au soir — Coton plat. Upland 11 1/8. Orléans 11 1/2 à 11 5/8. Ventes 10,000 balles.

MARCHÉS AMÉRICAINS.

New York, 9 — [illegible] Louisiane [illegible].

New-York, 9 avril, au soir — Coton [illegible]. Middling 23 1/8. Orléans 23 [illegible]. Ventes [illegible] 1,406 balles.

Galveston, 9 avril — Coton calme. Ordinaire 20 [illegible].

Charleston, 9 avril — Coton calme. Middling 23. [illegible].

Mobile, 9 avril — Coton calme. [illegible].

[illegible]

Paris, 9 avril, midi — Rentes 55.75.

FAITS DIVERS.

— On lit dans le *Constitutionnel* :

[illegible]

— On lit dans le *Constitutionnel* :

"On [illegible] de [illegible] [illegible] Genève. [illegible] [illegible]."

[illegible]

[illegible]

LOUISIANA JOCKEY CLUB.

[illegible]

PREMIÈRE JOURNÉE — SAMEDI, 13 AVRIL.

PREMIÈRE COURSE. — [illegible]

DEUXIÈME COURSE. — [illegible]

QUATRIÈME JOUR — JEUDI, 18 AVRIL.

PREMIÈRE COURSE. — [illegible]

SECONDE COURSE. — [illegible]

CINQUIÈME JOUR, VENDREDI, 19 AVRIL.

[illegible]

SIXIÈME JOUR, SAMEDI, 20 AVRIL.

PREMIÈRE COURSE. — [illegible]

DEUXIÈME COURSE. — [illegible]

TROISIÈME COURSE. — [illegible]

RÈGLEMENTS.

[illegible]

COMITE DE RÉCEPTION. — [illegible]

GUS. A. BREAUX, Président.

[illegible], Secrétaire.

Vin de Catalogne.

60 barriques VIN ROUGE pour familles, à vendre par S. FERNANDEZ & CO., [illegible] Vieille-Levée.

Restaurant à Bon Marché.

IMPOSSIBLE ! [illegible] [illegible] No 16. [illegible] M. L. VINCENT [illegible].

Magasin à la [illegible] Christian

[illegible]

AVIS. — [illegible]

[illegible] F. BAILLY-BLANCHARD Jr.

$50 de Récompense.

[illegible]

Cow Peas ! Cow Peas !

300 [illegible] CLAY PEAS [illegible].

[illegible] EDOUARD SIGS, [illegible].

[illegible] de la Loterie de la Havane.

[illegible]

Soierie VARIETY, à Vapeur, [illegible].

MAGASIN DE TAPIS.

37......CHARTRES......17

[illegible]

A. L. G. [illegible] D. A. D. I/U.

[illegible] JAMES B. GUTHRIE.

La seule Fabrique de CONFISERIE AU SUD, Avec une Usine à vapeur.

H. CHAURANT & CO.

Successeurs à E. TURPIN (RED STORE)

90.... Rue Vieille-Levée.... 90

La seule Maison Française et la plus Ancienne Fabrique de CANDI à la Nouvelle-Orléans.

CANDIS EN BATONS (Médaille aux Foires de la Louisiane State Fairs), GOMMES, DRAGÉES, LOZENGES, etc. CHOCOLATS.

[illegible] GATEAUX. ŒUFS DE PAQUES EN SUCRE à bon marché et de tous les prix.

H. CHAURANT & Co., RED STORE. 90.......Rue Vieille-Levée.......90

G. W. DUNBAR & SON

FABRICANTS [illegible]

SIROPS DE FRUITS

[illegible] ont obtenu la Médaille. [illegible]

Crescent City Steam Sash, Doors and Blind Factory,

[illegible]

A. BOUCHE.

CHAMPAGNE !

100 caisses CHAMPAGNE [illegible] (CARTE BLANCHE.)

W. H. [illegible]

En débarquement des navires Auteur et Fonfrède, de Bordeaux.

[illegible] PINI & BASSETTI, [illegible].

F. LIMONGY, No 107, rue Royale.

[illegible]

P. MALLARD, [illegible].

Vins, Liqueurs et Groceries.

[illegible] F. LIMONGY, No 107, rue Royale, en face l'Hôtel St Louis.

[illegible] J. PLAISENT, [illegible].

En débarquement

Des navires AGOSTINO B., AUKATHOR, FONFRÈDE, de Bordeaux, et SCHILLER, de Brême.

100 barils vinaigre de vin blanc. [illegible]

ANT. LANATA.

En débarquement des navires AGOSTINO et AUKATHOR de Bordeaux.

125 barriques VIN ROUGE "[illegible]". [illegible] — EN MAGASIN — [illegible]

J. [illegible]

Vin Rouge.

[illegible] COMMAGERE & LAMBERT, No 12 rue Magasin.

EN DÉBARQUEMENT

Des navires Aukathor et Fonfrède, de Bordeaux, Attaque, de Marseille, par le navire Michel Galatola, et en magasin, à vendre par le consigné :

200 barriques vin rouge et blanc. [illegible]

R. TISLIER, 14, rue Conti.

En Débarquement

[illegible] AUKATHOR, [illegible]

586 barriques CLAIRAC [illegible]

[illegible] F. BAILLY-BLANCHARD Jr., No 22, Vieille-Levée.

En Débarquement

[illegible]

BAZAUX & VERGNOLE, VINS, LIQUEURS, &c.

GRANDE FABRIQUE DE CANDI DE NORMAN & REISS,

[illegible] rue Vieille-Levée, [illegible]

UNE DES PLUS IMPORTANTES FABRIQUES DU SUD.

NORMAN & REISS. [illegible] Vieille-Levée.

[illegible] Candi [illegible]. [illegible] de Candie [illegible]. Candi amer (Horehound). [illegible]. Sucre d'orge de Chocolat. [illegible]. [illegible] CONFISERIE [illegible] GATEAUX [illegible] GATEAUX DE MARIAGE [illegible] [illegible]. [illegible] d'Articles ÉTRANGERS, tels que [illegible] [illegible] Papier dentelle, etc. [illegible]

RU VIEILLE-LEVÉE.

FABRIQUE DE MACARONI, VERMICELLE, EXTRAIT DE CAFÉ, &c.

Sirops de Fruits

FRAISES, FRAMBOISES, MURE, GROSEILLE, LIMON, ORANGE, ANANA, ORGEAT, GINGEMBRE, NECTAR, CREME, BANANE, VANILLE, ROSE, SALSEPAREILLE, NATUREL, MEAD, VINAIGRE.

A vendre par NORMAN & REISS, Nos [illegible] de la rue Vieille-Levée.

SECURITY Life Insurance and Annuity Company, NEW YORK.

ACTIF.......... $[illegible]

[illegible] P. A. BARKER, Directeur. JAMES PICTON, Agent-Général.

JOS. BRANDNER, MARCHAND-TAILLEUR,

24.......rue Bourbon.......24

Entre les rues Dumaine et Ste-Anne. Nouvelle-Orléans.

Important pour les Cafés et Salons de Bière.

[illegible] CINCINNATI LAGER BEER [illegible]. ROBERT FASNACHT, 24 et 26 rue Poydras.

En débarquement des navires "Agostino B." et Fonfrède de Bordeaux.

[illegible] Barriques vin rouge, Montferrand. [illegible] Côte de Jean. [illegible] Cantenac. [illegible] Dauzagne. [illegible] blanc [illegible]. [illegible] Eau-de-vie M. Castillon [illegible]. [illegible] Caisses huile d'Olive vierge, Bureau. A vendre par A. ROCHEREAU & CO., 14 et 16, rue St Louis.

Lager Beer de Muller.

25 caisses [illegible] [illegible] J. B. SOLARI, [illegible] rue Royale.

Propriétés à vendre et à louer.

A Vendre ou à Louer, EN VILLE ET A LA CAMPAGNE :

Magasins, entrepôts, maisons, [illegible] [illegible]. WM ROBINSON.

A LOUER.

LA MAISON à étage No [illegible], rue du Quartier, entre Bourbon et Dauphine, [illegible] petite famille. [illegible] S'adresser No 84 Esplanade ou au bureau de l'ABEILLE.

A Vendre,

Une jolie maison de résidence [illegible] Tchefuncta, entre Madisonville et Covington, [illegible].

A Louer,

Une JOLIE MAISON [illegible]. G. DE FÉRIET & CO.

A Vendre,

UNE machine à fabriquer l'EAU DE SELTZ [illegible]. S'adresser à E. F. MIOTON, No [illegible] de la rue [illegible].

A Louer,

LE MAGASIN ROUGE [illegible]. J. B. LALLANDE.

A Vendre ou à Louer,

Une magnifique RÉSIDENCE [illegible] Mandeville [illegible].

A Louer,

LE MAGASIN No. 172 de la rue du Canal [illegible]. ED. F. STOCKMEYER & Co.

AUX BOUCHERS !

A VENDRE.

[illegible]

Hôtel Barnes

A Mississippi City,

[illegible] J. D. MAYER & CO.

[illegible]

Tirage de Loterie de l'Etat de la Louisiane.

TIRÉ LE 9 AVRIL — CLASSE No 86.

[illegible]	26	46	77	70	61	74	11	19	32	46	13	—

[illegible] HOWARD SIMMONS & Co.

[illegible]

Les Démocrates du Cinquième Ward sont [illegible] [illegible] Ward. JOHN S. TULLY, Président. [illegible], Secrétaire.

C. L. CHAPOTEL

FERBLANTIER,

Encoignure Bourbon et Bienville,

[illegible] STOVES [illegible] CHARBON ; [illegible]

FERBLANTERIE,

[illegible], BAINS DE SIÈGE, BATTES DE PIERRE.

[illegible]

Water Works.

M. CHAPOTEL est autorisé par la Compagnie des Water Works à installer les tuyaux de plomb [illegible].

"WHISKY DEXTER"

"AMER NEW FOUNDLAND"

[illegible] JULES TARDOS, Agent.

Banque Nationale de la Nouvelle-Orléans,

Capital autorisé.......$[illegible]

Payé.......$[illegible]

OFFICIERS :

Président.......Jesse K. BELL

Vice-président.......J. H. BEADLES

Caissier.......RICHARD JONES

DIRECTEURS :

J. K. BELL, de l'ancienne maison Bennett & Bell. J. L. BURNICA, [illegible]. THOS HENDERSON, de la maison J. & S. Henderson, Facteurs de Coton. ALBERT CHAPSKY, Marchand de Vêtements. H. BLOCK, de la maison Block, Britton & Co. [illegible] FISHER, de la maison Fisher, Johnson & Co. J. H. BEADLES, [illegible]. J. P. GARVEY, [illegible]. [illegible]. A. HIRSCH, [illegible]. N. C. PALMER, [illegible]. A. WOODS, [illegible].

[illegible] RICHARD JONES, Caissier.

INTÉRÊT SUR DÉPOTS.

Banque Nationale Crescent City

— DE — LA NOUVELLE-ORLÉANS.

Nouvelle-Orléans, 1 avril 1872.

A PARTIR de cette date, un intérêt de quatre pour cent l'an sur tous les dépôts [illegible].

CHARLES FAURIE Jr., Caissier.

[illegible] Nationale Crescent City, de la Nouvelle-Orléans.

Nouvelle-Orléans, 4 avril 1872.

[illegible] Andrew Stewart, [illegible] Cohen M. Soria, [illegible] L. H. Gardner, Emery Clapp. [illegible]

CHAS. FAURIE Jr., Caissier.

LIQUIDATION

SÉRIEUSE ET POSITIVE

— DE LA MAISON —

J. G. BERMEL

[illegible]......RUE DU CANAL......[illegible]

Vente au prix coûtant de [illegible] D'ARTICLES DE TOILETTE — ET — FANTAISIE.

[illegible]

J. E. MERILH & Co.

[illegible]......Rue Poydras......178

MARCHANDS, EN GROS ET DÉTAIL, CUIRS ET CRÉPINS.

[illegible]

Pour Mandeville, Lewisburg, Madisonville et Covington.

[illegible] V. DEMORUELLE.

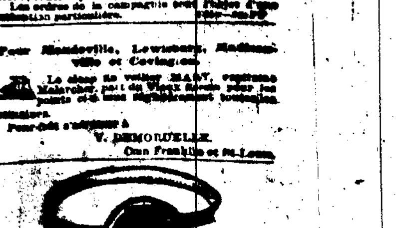

PHARMACIE GRIFFO,

285 . . ROYALE . . 285

COIN HOPITAL.

REÇU, par le dernier steamer, un assortiment complet de

Bandages herniaires,

(PELOTES ANATOMIQUES)

[illegible]

REDMOND B. MANNION

[illegible] Rue Carondelet.
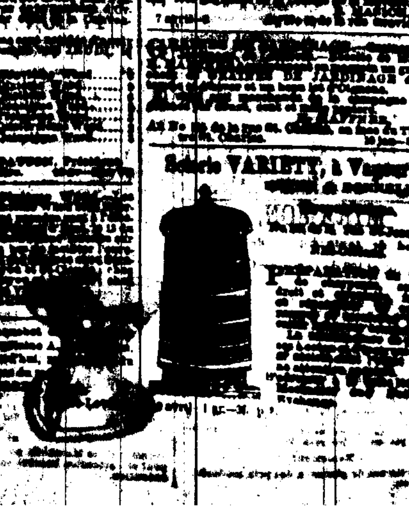
[illegible]